HARGITA MEGYE TANÁCSA

ZÖLD MEGYÉT ÉPÍTÜNK

HARGITA MEGYE TANÁCSÁNAK VÁLLALÁSAI

✚ Prioritás: Zöld megyét építeni

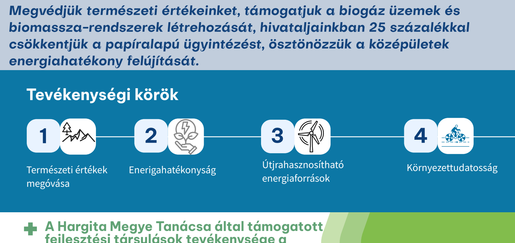

MISSZIÓNK

Megvédjük természeti értékeinket, támogatjuk a biogáz üzemek és biomassza-rendszerek létrehozását, hivatalajainkban 25 százalékkal csökkentjük a papíralapú ügyintézést, ösztönözzük a középületek energiahatékony felújítását.

Tevékenységi körök

1. Természeti értékek megóvása
2. Energiahatékonyság
3. Útjrahasznosítható energiaforrások
4. Környezettudatosság

✚ A Hargita Megye Tanácsa által támogatott fejlesztési társulások tevékenysége a zöldebb megye megvalósítása érdekében

A Hargita megyei Integrált Hulladékgazdálkodási Társulás

Elfogadták a Megyei Hulladékgazdálkodási Tervet

2021-től fő feladatuk a Hargita Megyei Integrált Hulladékgazdálkodási Rendszer beindítása

- Dokumentációk összeállítása
- Átfogó gazdasági elemzés
- A közbeszerzési eljárások kiírása

2023 szeptember 1-én, aláírták a gyergyóremetei Integrált Hulladékgazdálkodási Központ üzemeltetésére vonatkozó szerződést.

Hargita Megye Vidékfejlesztési Egyesülete

Kiskertész program

- 2021-ben
  1397 diák jelentkezett,
  11176 vetőmagcsomag került kiosztásra;
- 2022-ben
  2886 diák jelentkezett,
  34632 vetőmagcsomag került kiosztásra;
- 2023-ban
  3217 diák jelentkezett,
  25736 vetőmagcsomag került kiosztásra.

Kiserdész program

2500 facsemetét ültettek el Felcsík,Gyergyó, Zetelaka és Gyimes környékén.

Nagyhagymás Községek Közti Fejlesztési Társulás Hargita-hegység Közösségi Fejlesztési Társulás

Szemétszedési akció 2022

3 helyszín
240 önkéntes
340 zsák összeszedett szemét

Hargita-hegység Közösségi Fejlesztési Társulás

"Ültessük be a Hargitát"

Megvalósult a nagyszabású ültetési akció a gyimesekben és a Csíki Lázon.

Erdőgazdálkodók és erdőtulajdonosok konferenciája

Az erdők fenntartható gazdálkodása és védelme összhangban kell legyen a területfejlesztési stratégia és a turisztikai stratégia céljaival, hiszen az erdők és a természeti környezet védelme hozzájárul a megye turisztikai vonzerejének és fenntarthatóságának növeléséhez.

Csomád-Bálványos Közösségi Fejlesztési Társulás

Elkészült a **Szent Anna-tó ökológiai állapotát felmérő átfogó tanulmány**, amely többévnyi kutatás eredményeként a tó vízminőségének a romlását tárja elénk.

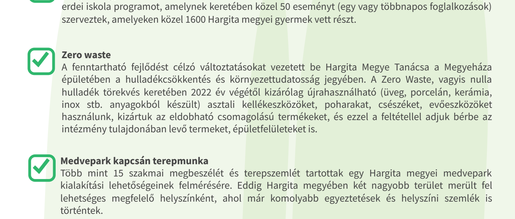

✚ Hargita Megye Tanácsa és alintézményei tevékenysége a zöldebb megye érdekében

Erdei iskola

Hargita Megye Tanácsa a Vámszer Géza Művészeti Népiskolával évente megrendezi a Hargita megyei erdei iskola programot, amelynek keretében közel 50 eseményt (egy vagy többnapos foglalkozások) szerveztek, amelyeken közel 1600 Hargita megyei gyermek vett részt.

Zero waste

A fenntartható fejlődést célzó változtatásokat vezetett be Hargita Megye Tanácsa a Megyeháza épületében a hulladékcsökkentés és környezettudatosság jegyében. A Zero Waste, vagyis nulla hulladék törekvés keretében 2022 év végétől kizárólag újrahasználható (üveg, porcelán, kerámia, inox stb. anyagokból készült) asztali kellékeszközöket, poharakat, csészéket, evőeszközöket használunk, kizártuk az eldobható csomagolású termékeket, és ezzel a feltétellel adjuk bérbe az intézmény tulajdonában levő termeket, épületfelületeket is.

Medvepark kapcsán terepmunka

Több mint 15 szakmai megbeszélét és terepszemlét tartottak egy Hargita megyei medvepark kialakítási lehetőségeinek felmérésére. Eddig Hargita megyében két nagyobb terület merült fel lehetséges megfelelő helyszínként, ahol már komolyabb egyeztetések és helyszíni szemlék is történtek.

Vadkár megelőzés

Vadkár megelőzésre Hargita Megye Tanácsa a jövedelemadóból származó alap visszaosztásából hat településnek osztott le összesen **186.200,00 lejt**, amelyből nagyrészt altatólövedékes fegyvereket, medvebiztos hulladéktárolót és villanypásztorokat vásároltak.

CiBioGo projekt

Biodiverzitás témában nyert európai uniós projektet Hargita Megye Tanácsa. A 2023 márciusától indult, Közösségi részvétel a biodiverzitás irányításában (Citizen Participation in Biodiversity Governance - CIBioGo) elnevezésű, az Interreg Europe program által támogatott európai uniós projekt keretében Hargita Megye Tanácsa hat európai uniós régiót képviselő partnerintézménnyel közösen vesz részt. A 2026 februárjáig zajló projekt célja a régiós politikai eszközök fejlesztése strukturált részvételi módszerek bevezetésével a lakosság és az érintett felek számára a biodiverzitás és az ökoszisztéma szolgáltatások témakörében. Hargita Megye Tanácsa a projekt keretében helyi fejlesztéspolitikai eszközként a Nagyhagymás régió Mestertervét célozza meg.

Zöld péntek

Hargita Megye Tanácsa 2021 márciusában csatlakozott a Környezetvédelmi Vízügyi és Erdészeti Minisztérium által indított Zöld Péntek kezdeményezéshez. Ennek az a célja, hogy minden pénteken az alkalmazottak legalább egy negyede környezetkímélő módon közlekedjen az otthona és munkahelye között.
Ennek eredményeként is nyilvántartható, hogy az elmúlt 2 évben megnőtt a biciklivel közlekedő kollégák száma.

Trees for life

Hargita megyére kiterjedő kampányt indított el Hargita Megye Tanácsa, Hargita Megye Tanácsának Vidékfejlesztési Egyesülete és Hargita Megye Fejlesztési Ügynöksége.
A cél 50 ezer fenyő- és gyümölcsfa csemete ültetése a megyében. 25 ezer csemetét a fent említett intézmények koordonálásában ültettek el több programot is összekapcsolva. Hargita Megye Tanácsa a kampánnyal csatlakozik a Régiók Európai Bizottságának kezdeményezéséhez, amelynek ambiciózus célja 3 milliárd fa elültetése 2030-ig.

Elszigetelt háztartások villamosítása Hargita megyében

Az Innovation Norway Románia programon keresztül Hargita Megye Tanácsa, olyan háztartások villamosítására irányuló beruházásokat valósít meg ahol az elektromos hálózat kiépítése gazdaságilag nem megoldható.
Az Innovation Norway Románia a romániai energiaprogram fő működtetője, amelyet a Norvég Grants finanszíroz.
A befektetés igénye és lehetősége:
A települések villamosenergia-ellátása terén a helyi önkormányzatok rendelkezésére álló pénzügyi források nem elegendőek a projektek megvalósításához, ezért pályázatok vagy nemzeti programok bevonása szükséges.
A projekt általános célja:
A projekt általános célja a villamosenergia-eloszló hálózatra nem csatlakozó, elszigetelt háztartások villamosítása 2 kW-os fotovoltaikus napelemes rendszerek telepítésével.
A 2 kWp teljesítményű fotovoltaikus rendszer összetevői: fotovoltaikus panelek, akkumulátorok, inverter, egyenáramú kapcsolószekrény, a rendszer összeszereléséhez szükséges anyagok valamint a fotovoltaikus rendszer, a külső és belső villanyszerelés telepítése és üzembe helyezése.
A norvég támogatásokból finanszírozott „Elszigetelt háztartások villamosítása Hargita megyében" projekt célja a nem villamosított háztartások villamosítása megújuló energiaforrással, ahol **52 db 2 kwp-os fotovoltaikus rendszer kerül telepítésre a hálózatra nem csatlakozó, elszigetelt háztartások számára.**
Hargita megyében az 52 db elszigetelt háztartás fotovoltaikus rendszere a következő településeken lesz megvalósítva / kivitelezve:

- Tusnádfürdő város - 4 rendszer
- Csíkszentkirály község (Csíkszentkirály) - 2 rendszer
- Csíkszentmárton község (Csíkszentmárton) - 2 rendszer
- Csíkszentsimon község (Csíkszentsimon) - 2 rendszer
- Csíkszereda város (Csíkszereda) - 2 rendszer
- Kászonaltíz község (Kászonjakabfalva) - 1 rendszer
- Székelyudvarhely - 5 rendszer
- Lövéte község - 6 rendszer
- Máréfalva község - 1 rendszer
- Korond község (Kalonda) - 4 rendszer
- Zetelaka község (Déság, Ivó) - 6 rendszer
- Gyergyószentmiklós (Kovácspéter) - 3 rendszer
- Gyergyószárhegy község - 2 rendszer
- Gyergyóholló község - 5 rendszer
- Várhegy község (Duda, Fülpös, Kalnács) - 13 rendszer

Felhasználók becsült száma:
Az 52 elszigetelt háztartásban 112 állandó lakos él.
A projekt értéke **1.300.000 lej**